

Leto XXVI
Marec 1992
Številka 1/237

PIONIR

glasilo kolektiva gip pionir novo mesto



Sredi zimske idile, v mesecu januarju, ob 46. rojstnem dnevu PIONIRJA, smo v novomeškem naselju Regrške košenice številnim gostom, med katerimi je bil tudi hrvaški minister za obnovo in razvoj Slavko Degoricija, predstavili svoj »najnovejši izdelek« na področju gradbeništva Rastočo bio hišo – imenovano tudi »hiša naše generacije«.

Z vami tudi letos

Kar krepko smo že zakorakali v leto 1992, polni optimizma po lepšem in boljšem življenju v sedaj že priznani samostojni državi Sloveniji. Pa le ne gre vse tako gladko, kot bi si želeli. Denarnice so iz dneva v dan tanjše, borba za delo vedno močnejša, strah pred brezposelnostjo je še vedno zakoreninjen v mnogih izmed nas.

Toda mnogi ste nas, kljub vsemu vendarle uspeli opozoriti, da pričakujete svoje – torej naše in vaše glasilo. Pišete, da pogrešate novice o novi organizaciji podjetja, zanima vas nova vodstvena struktura v GIP PIONIR, radi bi nekaj več zvedeli o dohodnini, pa ne veste kdo bi vam pomagal, in še in še. Mi smo še vedno z vami, poskušali vam bomo štirikrat letno posredovati novice, ki vas zanimajo; od vas pa pričakujemo sodelovanje bodisi v obliki pisma, telefonskega klica ali razgovora. Skupaj bomo poskušali pripraviti zanimivosti, ki tako ali drugače krojijo naše vsakdanje življenje in s svojimi prispevki opozoriti nanje.



– starši, če nimajo lastnih sredstev za preživljanje oziroma so ta manjša od višine olajšave. Olajšava se prizna pod pogojem, da starši živijo z zavezancem v skupnem gospodinjstvu ali v socialnem gospodarstvu in zavezanec krije del stroškov za oskrbo – plačuje oskrbnino. Olajšava se prizna pod enakimi pogoji tudi

za starše zavezančevega zakonca, če zakonec ni zavezanec za dohodnino in torej ne uveljavlja te olajšave on.

KAZNI

Kazni v zvezi z oddajo napovedi so visoke.

V primeru, da iz kakršnega koli razloga ne oddate davčne napovedi je kazen 25.000 tolarjev.

Z denarno kaznijo 200.000 tolarjev se kaznuje posameznik, ki je napovedal manjšo osnovo, določene prejemke, utajil ali uveljavljali olajšavo, do katere niste upravičeni.

Lestvica za izračun dohodnine za leto 1991

Zneski za odmero dohodnine za leto 1991 se valorizirajo tako, da znašajo:

Če znaša osnova SLT nad		do		SLT	Znaša davek	SLT
109.986	219.972	20.897	51.693	19%	nad 109.986	nad 219.972
219.972	439.944	51.693	128.684	+28%	nad 219.972	nad 439.944
439.944	879.888	128.684	304.661	+35%	nad 439.944	nad 879.888
879.888		304.661		+40%	nad 879.888	

KONKRETNI PRIMER IZRAČUNA DOHODNINE

Žiro račun: 52100-601-11737

Naziv izplačevalca: GIP Pionir Novo mesto

Naslov izplačevalca: Kettejev drevored 37, Novo mesto

13.02. 1992

Povzetek obračuna dohodkov izplačanih od 1. 1. 91 do 31. 12. 91 za osebo:

EMŠO: 1211951012095 šifra občine bivanja: 38

Priimek in ime: Mlakar Kristina

Naslov: Kristanova 12, 68000 Novo mesto

Vrsta dohodka ozn. opis	Znesek	Normirani stroški	Akont. dohod.	Prispevki po zakonu	Samo-prisp.	Sindik. dohod.
11 plača	241472	0	36190	58930	3167	1326
14 regres	8650	0	934	0	0	0
Skupaj	250123	0	37124	58930	3167	1326

IZRAČUN DOHODNINE ZA LETO 1991 ZA:

Dohodki od 1. 1. do 31. 12. 1991:	Izračun osnove za dohodnino:	250122
Vrsta dohodka:	– skupaj dohodki:	250122
– plača	– plačani prispevki	58930
– regres	– OSNOVA I.	191192
–	* – max. 10% 7. člen	19119
–	* – plačani samoprisk.	3167
–	* – olajšava za otroke	20188
SKUPAJ DOH.: 250122	KONČNA OSNOVA:	148718

TABELA ZA IZRAČUN DOHODNINE 1991	SKUPAJ DOHODNIŃA
NAD DO SLT	Stopnja = SLT
109986	19%
148718	nad 109986
219972	nad 219972
439944	nad 439944
879888	nad 879888

UGOTOVITEV RAZLIKE MED PLAČANO IN ODMERJENO DOHODNINO:
 – odmerjena dohodnina po lestvici: 31742
 – plačana akontacija dohodnine: 37124
 – RAZLIKA ZA PLAČILO OZ. ZA POVRNITEV PREVEČ PLAČANEGA: –5382

povprečna letna plača v RS za 1991: 201876
 8% za prvega otroka: 16150
 10% za drugega otroka: 20188



NAPOVED ZA ODMERO DOHODNINE za leto 1991

IZPOLNI DAVČNI ORGAN: Datum prejema napovedi: Znapredna številka iz seznama prejetih napovedi: Šifra občine:

osebni podatki: Priimek in ime: Mlakar Kristina, Naslov bivališca: našeje ulici, hišna številka NOVO MESTO, Kristanova 12, Poštna številka, ime pošte: NOVO MESTO, Datum rojstva: 1951.11.12, Evdonska številka zavarovalca oz. pokopajenca:

A.1. Osebnih prejemki:

oznaka	vrsta	Znesek	Akontacija dohodnine v RS	Prispevki za soc. varnost in posebni prispevki po zakonu	Obračunana neplačilna akontacija dohodnine
11	plače in nadomestila	241 472	36 190	58 930	XXXXXX
12	pokojnine in nadomestila izplačana pri SZP-u				XXXXXX
13	ostala nadomestila				XXXXXX
14	regres	8 650	934		XXXXXX
15	prejemki doseženi s priložnostnim opravljanjem storitev				XXXXXX
16	plače in nadomestila, prejela od JA in drugih izplačevalcev				XXXXXX
17	pokojnine in nadomestila, prejela od JA in drugih izplačevalcev				XXXXXX

A. II. Drugi dohodki

oznaka	vrsta	Znesek	Normirani odhodki oziroma stroški	Akontacija dohodnine		Prispevki za soc. varnost in posebni prispevki po zakonu
				v RS	v tujini	
21	katastrski dohodek kmetijskih in gozdskih zemljišč, zmanjšani za olajšave		XXXXXX		XXXXXX	
31	dobitek (38 člen ZD)		XXXXXX		XXXXXX	XXXXXX
32	dobitek (51 a člen ZD) dosežen pri fizičnih osebah		XXXXXX		XXXXXX	XXXXXX
33	dobitek (51 a člen ZD) dosežen pri pravnih osebah				XXXXXX	
34	dobitek (46 člen ZD)		XXXXXX		XXXXXX	XXXXXX
DOBITEK IZ KAPITALA						
41	dosežen s prodajo nepremičnin		XXXXXX		XXXXXX	XXXXXX
42	dosežen s prodajo premičnin		XXXXXX		XXXXXX	XXXXXX
DOHODKI IZ PREMOŽENJA						
51	doseženi z udeležbo pri dohodu		XXXXXX		XXXXXX	XXXXXX
52	obresti na posojila		XXXXXX		XXXXXX	XXXXXX
53	doseženi z oddajanjem v najem				XXXXXX	XXXXXX
DOHODKI IZ PHEMOŽENJSKIH PRAVIC						
61	dohodki iz avtorskih pravic					XXXXXX
62	dohodki iz izumov, znakov, razkrovanja in tehničnih izboljšav					XXXXXX

A. III. Prejemki in drugi dohodki, ki izvirajo iz več let, oziroma dohodki za dela, ki jih je zavezanec ustvarjal dalj kot eno leto

oznaka	vrsta	Znesek	Število let

B. III. Uveljavljam posebno olajšavo za vzdrževane družinske člane

Priimek in ime	EMŠO	Leto rojstva	Sporodstveno razmerje			Čas vzdrževanja v mese- cih	Znesek lastnih sredstev	Znesek prispevkov za preživljanje oziroma preživnina
			A	B	C			
MLAKAR SILVA	2210966103451		X			12		

Skupaj B I: 110 478

Skupaj B II: 3 167

Na svojo računo oddajate: 110 478

Na svojo računo oddajate: 3 167

Skupaj: 113 645

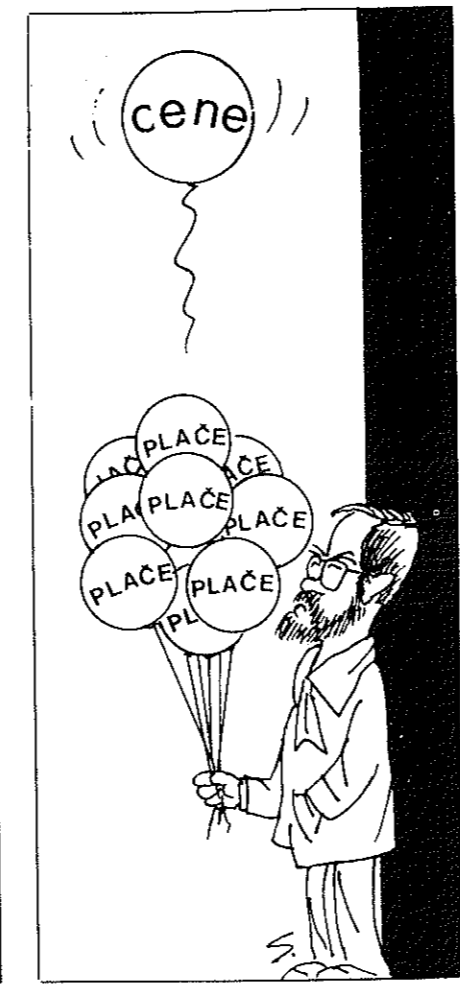

Gradimo tudi v Murglah

V lanskem maju je gradbena operativa v Ljubljani začela z izgradnjo poslovno trgovskega objekta v Murgljah pri Ljubljani. Objekt je lociran na južnem obrobju ljubljanskega barja in vezan na obvoznico avtoceste Zagreb-Maribor-Trst-Avstrija.

Investitorju IMOS inženiring Ljubljana, pomeni ta investicija gradnjo za trg s posebno ponudbo centra, ki ni zasnovan kot običajna veleblagovnica, pač pa je zbir manjših trgovin in lokalov na enem mestu, ki povečuje pestrost, obseg in konkurenčnost ponudbe.

Skupna neto površina prodajnega centra znaša 9.500 m² in 3.000 m² parkirišč. Pogodbeno vrednost pogojenih del je bila 13 milijonov DEM, rok za izgradnjo pa 15. april 1992. Objekt je zasnovan tako, da na obodu objekta ni nobenih odprtih, razen glavnega vhoda. Vse se dogaja za zaprto fasado, kjer so interne horizontalne in vertikalne komunikacije. Vsi lokali oz. trgovine so odprti proti notranjim komunikacijam, ki so izvedene kot peš poti in na dolo-

čenih mestih razširjene v manjše trge. Ti trgi so opremljeni z ustrežno hortikulturo. Objekt je v celoti priključen na obstoječo infrastrukturo, ima pa za ogrevanje lastno kotlarno na plin. Značilnost gradnje objekta je popolnoma temeljenje na pilotih, katerih skupna dolžina je preko 8 km. Kooperant te izvedbe je bilo gradbeno podjetje GRADIS.

Vodja gradbišča Rudi Križmanič in njegov pomočnik Janko Čepon imata trenutno na gradbišču 120 delavcev, 210 gradbenih kooperantov in 150 obrtnikov in instalaterjev, katerih tedenski delavec znaša 60 ur. Po besedah vodstva gradbišča dela potekajo skladno z zastavljenim terminskim planom in bodo investitorju predana ob zastavljenem roku. Ker je objekt v celoti namenjen programu za potrebe krajanov ožje in širše okolice, vzbuja zanimivost te gradnje tudi to, da na tem prostoru živijo največji politični veljaki države Slovenije kot so Kučan, Drnovšek, Bavčar in še kdo.



Gradimo tudi za potrebe obrambnih centrov

Našemu podjetju je bila v začetku leta zaupana izvedba sanacije starih učnih centrov za potrebe teritorialne obrambe v Cerkljah in Moste Polje v Ljubljani. Z ministrstvom za obrambo Republike Slovenije kot investitorjem, smo pogodili I. fazo gradnje, ki je bila v ekstremno kratkem času – 2 meseca, na obeh centrih že uspešno končana. Vrednost del, ki so zajemala kompletni inženiring so znašala cca 430 milj. tolarjev.

Trenutno so v pripravi programske naloge in ponudbe, za projektiranje tudi II. gradbene faze omenjenih centrov. Vklju-

čitev v to fazo, ki je za nas realno pričakovana, pa je predvsem odvisna od republiškega proračuna.

Po besedah pomočnika direktorja marketinga Čampa Milana dipl. oec., gr. ing., je spodbudna tudi vest o podpisu pogodbe za sanacijo učnega centra za potrebe teritorialne obrambe v Novem mestu. Vrednost teh del je ocenjena na 600 milj. tolarjev, končana pa naj bi bila do 1. junija. V ta projekt se vključuje celotni Pionirjev sistem, posebnost pa je velika količina instalacijskih del in opreme.

Pionir ob Črnem morju

V nekdanji Sovjetski zvezi, 3800 km oddaljeno od domovine, se nahaja trenutno največje Pionirjevo gradbišče v tujini. Ob obali Črnega morja, ob mestu Nebug se gradi Sanatorij s hotelskim delom 500 postelj v I. fazi, sanatorijsko terapijskim delom, notranjim in zunanjim bazenom ter rekreacijskimi in plažnimi objekti. V II. fazi pa se bo zmožljivost hotelskega dela povečala še za 500 postelj. Sanatorij bo namenjen zdravljenju obolelih ob črnbilski katastrofi.

Naročnik del »Smelt« Ljubljana, je tudi dobavitelj večjega dela materialov in opreme. Dela smo pogodili za osem milijonov ameriških dolarjev – v glavnem samo izdelavo. Predhodno je bilo zgrajeno naselje, ki se med gradnjo z dodatnimi kapacitetami uporablja kot delavsko naselje ter infrastrukturnimi objekti, kot so vodovod, kanalizacija, priključne ceste, elektro napeljava, itd.

Izvajalec cateringa je Mercator Ljubljana.

V začetku preteklega leta smo začeli z izgradnjo samega objekta, površine preko 30.000 m². Dela morajo biti dokončana julija letos. Trenutno se na gradbišču nahaja okoli 270 neposrednih delavcev in 14 režijcev. Odgovorni vodja delovne enote Nebug je Stjepan Pintarič.

Ob pričetku gradnje je prišlo do večjih zastojev zaradi izredno slabega vremena, neizseljenih stanovanjskih hiš, predvidenih za rušenje, neredne in neprimerne oskrbe z električno energijo ter nezadostne dobave tehnološke vode. Tudi dobava osnovnih materialov – cement in gramoz za betone ter armatura, katerih dobava je bila obveznost Smelta, je bila pomanjkljiva. Problem je bil še toliko hujši, ker nam je onemogočal vsakršno ekonomično planiranje ter doseganje normativov, hkrati

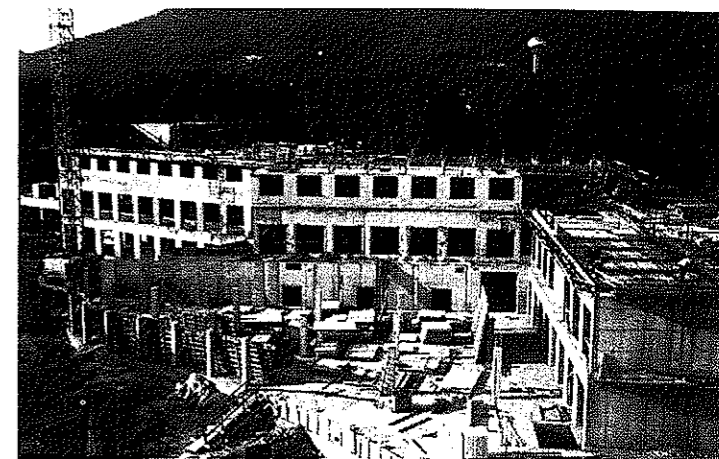

vanje vozil in opreme. Baza ima 2 žerjava, agregat za elektriko, mehanično delavnico ter priročno skladišče.

V oktobru lani so bili s Smeltom pogodjena dela na zunanji ureditvi v vrednosti 741.000 USD.

Upamo, da bodo tudi na projektu v Rusiji dela kvalitetno in pravočasno dokončana, saj se tudi tu koristijo naše dolgoletne izkušnje. Želimo si, da bi še naprej uspešno pridobivali dela na tujem.

Majda Gorenc

Pet let Pionireke

V težkih gospodarskih časih razni pozivi ne pomagajo veliko, prav tako ni veliko koristi od pobožnih želja ali nedomišljenih hitrih akcij. Učinkovito in uspešno se težave rešujejo samo z dobro zastavljenimi programi, s strokovno zasnovanimi projekti in dejavnostmi, ki celovito, sistematično in poglobljeno obravnavajo problematiko.

In v tem smislu smo pri Pionirju zasnovali strateški program Pionireka, ki je sestavljena dveh besed; prva je Pionir, druga pa se navezuje na drugi del besede programa Eureka, s katerimi hoče tudi Evropa dosegati in preseči gospodarstvo ZDA in Japonske.

Pionireka je torej pripomoček, ki nakazuje pota in načine, kako se približati razvojnim dosežkom na Zahodu in na Vzhodu in kako jih v nekaterih elementih tudi preseči. Je izraz iskanja novih razsežnosti Pionirja, ki mora okvire svojega delovanja postaviti na raven evropskih in svetovnih meril. Pionireka predstavlja izziv vsem Pionirjevim strokovnjakom in delavcem, da sprostijo svoje ideje in zamisli, da se vključijo v ustvarjalno delo, skratka, da pristopijo k sedanjim in prihodnjim velenikom nenehnih sprememb. Lahko bi tudi rekli, da je Pionireka spodbujevalni dokument vseh Pionirjevih delavcev, s katerim dajemo po eni strani vizijo, pravzaprav pregled pospešenega razvoja in boljšega jutri, po drugi strani pa tudi zahteve in naloge, ki jih moramo brezpogojno izpolniti, da bomo predvidene cilje dosegli.

Verjetno se večina nas strinja, da obstoja pri našem delu še precej rezerv, da bi lahko z bolj organiziranim pristopom k delu dosegli boljše poslovne rezultate. In prav tu so področja, kjer se moramo aktivirati.

Poti in rešitve za boljši jutri so torej v nas samih. Vsakdo od Pionirjevcev sam najkoliko pozna možnosti za bolj učinkovito izvajanje svojih opravil in nalog, zato moramo imeti pri Pionirju pravzaprav 3.900 Pionirek, kolikor nas je delavcev. Vsak izmed nas mora dati svoj prispevek k temu, da bomo v konkurenčnem boju na čedalje ostrejšem tržišču boljši od ostalih in da bomo več naredili. V jeziku števil je to 5 % boljši in 5 % več, kar praktično pomeni, da ima vsak Pionirjev delavec pred seboj jasno poslovno usmeritev, h kateri mora težiti pri svojem vsakodnevnem delu. To seveda ni lahko, toda izplača se.

Z veseljem lahko ugotovimo, da smo v petletnem delu na tem programu marsikaj dosegli. Zlasti smo lahko zadovoljni s tem da se je z veliko naporji članov interdisciplinarnih timov pojavila nova tehnologija gradnje, ki je hitra, fleksibilna, gibka, kvalitetna in tudi cenovno konkurenčna. Prav tako smo povečali tudi raven našega znanja, inovativnost in produktivnost.

Duh »Pionireke« bo živel še naprej, tudi po letu 1992. Tako snujemo že osnove programa »Pionireka II«, ki naj nas bi vodila k uspešnemu prehodu v novo tisočletje.

mag. Janez Gabrijelčič

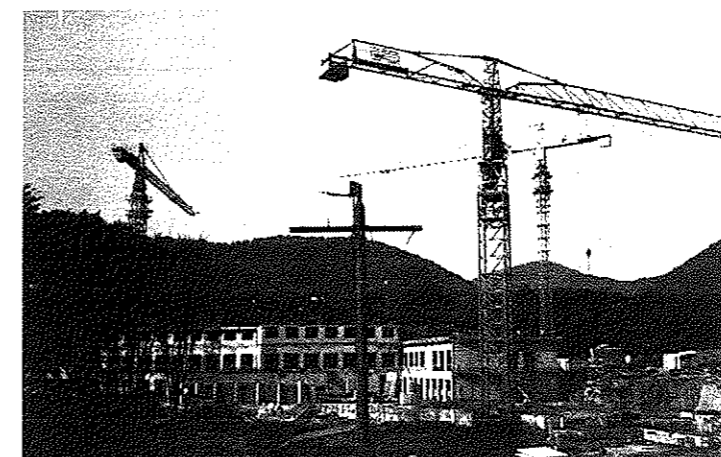

Prilagodljiva dela za ureditev bivalnega naselja so bila izvedena do oktobra 90, izvajal pa jih je TEG Ljubljana. V novembru pa je z deli nadaljeval TEG Krško in MG-NG na objektu Vodovod. V sklopu objekta je zajeta trasa v dolžini 12 km od Agoja do Sanatorija, vodohram v Agoju 1000 m³, ter vodna stolpa vsak po 500 m³. Dela naj bi bila dokončana do aprila 1991, vendar smo zaradi kasnejšega pričetka del, slabega vremena ter težav pri dobavi materiala, dela zaključili sporazumno z naročnikom v juliju lani. Z izgradnjo vodovoda nam je zagotovljena pitna voda za naselje, kasneje pa tudi za Sanatorij.

Centralno bivalno delavsko naselje je locirano ob gradbišču Sanatorija. V sklopu stanovanjskega naselja je restavracija, kantina in klubski prostor, ambulanta in pralnica perila. V naselju je organizirana prehrana delavcev v Samopostrežni restavraciji, kantina založena s potrošnim materialom ter pranje posteljnega in osebne perila.

pa je tudi destimulativno vplivalo na delavce.

Kljub problemom, ki smo jih imeli, pa so dela napredovala in trenutno se izvajajo v skladu z operativnim planom. Trenutno se izvajajo dela na hotelu otroški in centralni del, restavraciji, zdravstvenem delu in kino dvorani. Na velikem in malem pokritem bazenu, telovadnici ter zunanjem odprtem bazenu pa je izvedeno pilotiranje s strani Geotehnike Zagreb in temeljne grede. Objekti so pripravljani za nadaljevanje del.

Kompletna organizacija gradbišča je v kontejnerjih. Na gradbišču obratujejo 4 žerjavi. Gradbišče je opremljeno z vso potrebno težko gradbeno mehanizacijo, prav tako pa tudi s srednjo ter vsem potrebnim orodjem. Mehanizacija se oskrbuje s potrebnim gorivom v začasnem skladišču na gradbišču.

V 12 km oddaljenem Agoju se nahaja pomožna betonarna, železokrivnica, steza za izdelavo omnia plošč ter baza za vzdržev-



Prvi nastop Slovenije na Olimpiadi so omogočili:

- ELAN SKI
- METALKA COMMERCE
- MARIBORSKA LIVARNA MARIBOR
- AUTOCOMMERCE
- GIP PIONIR NOVO MESTO
- SCT LJUBLJANA
- PETROL
- INTERTRADE ITS
- TERMO ŠKOFJA LOKA
- ORJA COMPUTERS ZAGORJE
- MIP NOVA GORICA
- FRUCTAL AJDOVŠČINA
- ŽELEZARNA JESENICE
- RUDIS TRBOVLJE

Slovenija

Dnevnik, 10. februar 1992

Dejavnost specialne tehniške knjižnice

V vsakdanjih pogovorih z delavci podjetja, žal nemalokrat ugotavljamo, da le-ti pogosto ne vedo, da ima podjetje Knjižnico oz. ne poznajo dovolj njene dejavnosti. Zato je ta članek namenjen vsem tistim, ki jo želijo spoznati kot tistim, ki so naši redni obiskovalci.

Knjižnica GIP Pionir je po svojem delovanju Specialna tehniška knjižnica, njena zbirka dokumentov služi za zadovoljevanje potreb po literaturi, ki je specialno usmerjena in je v pomoč delavcem podjetja pri njihovem strokovnem in raziskovalnem delu. Spada med nesamostojne knjižnice, saj je organizacijski del Oddelka za razvoj v Tehnični službi. Sicer pa je poslovanje Knjižnice določeno z njenim Poslovnikom. Le-ta določa status in naloge. Namen Knjižnice je, da nabavlja, strokovno obdeluje, hrani in izposoja knjižnično gradivo z področja dejavnosti podjetja ter se po potrebi vključuje v medknjižnično izposojno.

Pionirjeva Knjižnica hrani naslednje knjižnično gradivo:

- strokovne knjige
- periodične publikacije
- prospekte
- standarde
- raziskovalne naloge, diplomske naloge naših raziskovalcev

Skratka, trudimo se, da bi s pomočjo uporabnikov imeli na voljo literaturo, ki prinaša najnovejšo informacijo s področja gradbeništva, strojništva, elektrotehnike, računalništva in drugih.

Nabava knjižničnega gradiva

Prav gotovo je pomembno pojasniti tudi nabavno politiko Knjižnice. Da bi se izognili nepotrebnemu podvajanju literature, je bila že pred leti uvedena nabava izključno preko Knjižnice (razen literature, ki ima krajšo časovno vrednost). Knjižnica upošteva le pisne predloge posameznih TEG in služb. Na uradnem dopisu, ki mora biti naslovljen na Knjižnico, je potrebno natančno navesti, kaj se želi naročiti (avtor, naslov, založba). Po prispeltem predlogu se komisija, ki jo sestavlja knjižničarka in strokovnjak z gradbenega področja, odloči ali se glede na obstoječi fond in finančno situacijo literaturo naroči.

Obdelava knjižničnega gradiva

Specialna knjižnica Pionir je bila dolgo časa edina Specialna knjižnica na Dolenjskem, ki je modernizirala svoje poslovanje z uvedbo računalnika. Danes velik del strokovne obdelave knjižničnega gradiva poteka na oseb-

nem računalniku in tako s pomočjo računalniškega programa ISIS tvorimo lastno bazo podatkov. Strokovna obdelava gradiva poteka po mednarodnih standardih za katalogizacijo. Sistem ureditve knjižnega gradiva je mednarodni sistem UDK (univerzalna decimalna klasifikacija celotne znanosti na 10 strokovnih skupin). Gradivo je razvrščeno v prostem pristopu, kar omogoča uporabnikom, da sami prebirajo gradivo in tako lažje najdejo kar želijo.

Izposoja knjižničnega gradiva

Vse knjižnično gradivo izposojamo praviloma za 14 dni oz. odvisno od tega, kakšno je zanimanje za določeno gradivo. Ob prekinitvi delovnega razmerja morajo delavci vrniti v Knjižnico izposojeno gradivo oz. za poškodovano in izgubljeno poravnati škodo.

V letu 1989 je v sklopu Knjižnice zaživela tudi INDOK (informacijsko dokumentacijska) dejavnost, katere naloge so, da poleg zbiranja, obdelovanja in posredovanja najrazličnejših strokovnih informacij (raziskovalne naloge, članki, diplomske in magistrske naloge) mesečno oblikuje in posreduje vsem TEG in službam, Informator INDOK službe, ki ga prav gotovo pozna večina delavcev podjetja. Informator INDOK službe prinaša informacije o knjižnih novostih, izbor strokovnih člankov iz domače in tuje periodike (to rubriko že od samega začetka vestno oblikuje edini sodelavec dipl. ing. Egon Kocjan iz TEG GO Krško), dela naših raziskovalcev ter ostale informacije, ki so po naših ocenah zanimive za kar najširši krog delavcev podjetja. INDOK služba po potrebi izdaja tudi Informatorjevo obvestilo.

Še nekaj splošnih informacij

- Knjižnico lahko obišče vsak, ki je zaposlen v podjetju kot tudi študenti podjetja
- Knjižnica je odprta za obiskovalce vsak dan od 7.-15. ure
- Članarine ni.

Pod vplivom razvoja znanosti in nove informacijske tehnologije se specialne knjižnice v svetu razvijajo v »informacijske agencije«, katerih temeljni smoter je posredovati knjižnično gradivo ter znanstvene, tehnične in poslovne informacije, ki naj zadovoljujejo sedanje in prihodnje potrebe podjetja za podporo raziskovalne in strokovne dejavnosti ter poslovnih aktivnosti in strateških upravljaljskih odločitev.

Da pa bi se naša Specialna knjižnica razvijala v tej smeri, je v prvi vrsti nujno potrebno predvsem tudi vaše sodelovanje.

Meta Dragman



Jubilej pevskega zbora

Pred desetimi leti je bil na pobudo kulturnih animatorjev in amaterskih ljubiteljev petja ustanovljen pevski zbor »PIONIR«. Zbor je nastal v času, ko je bilo zborovsko petje izredno cenjeno, najsi bo ljubiteljsko ali profesionalno. Na samem začetku je imel zbor izredno velik odziv, v njem so prepevali le člani kolektiva podjetja. Sprva se je zbor uveljavljal le priložnostno ob sindikalnih praznovanjih in jubilejih podjetja, kasneje pa je njegovo petje preraslo ljubiteljsko raven, nastopal je ob dnevu gradbinca, občinskih revijah, ... Zaradi večje aktivnosti zbora, s čimer pa so bile seveda povezane tudi številne vaje in odrekanja, je število članov začelo upadati; tako je zbor leta 1988 štel le še 20 članov. Zato se je vodstvo zbora v letu 1989/90 odločilo, da razširi svoje članstvo tudi izven podjetja. Zboru so se pridružili pevci iz mešanega pevskega zbora Otočec.

Obnovljen zbor sestavlja 27 pevk in pevcev, ki ga vodi zborovodja prof. Franci Može, kot korepetitorica pa sodeluje Romana Križman. Pevci imamo tedenske vaje, pred pomembnejšimi nastopi pa tudi intenzivne dnevne vaje in pevske vikende. Organizacija delovanja zbora je poverjena odboru, ki ga sestavljajo pevci. Predsednik odbora je Miha Kastelec. Člani zbora si izredno želimo pridobiti v svoje vrste nove člane, predvsem pa bi radi okrepili glasove tenoristov.

V letošnjem, jubilejnem letu si je zbor zadal prijetno, obenem pa zelo odgovorno nalogo – pripraviti pa bodo tudi več nastopov v Novem mestu, Dvoru, Brežicah, Metliki, Črnomlju in

morda še kje. Jubilejni koncert v Novem mestu je bil 14. marca v Domu kulture. Na jubilejno prireditve smo povabili tudi mešani pevski zbor SGP »PRIMORJE« iz Ajdovščine, ki se nam bo predstavil z nekaj svojimi najboljšimi pesmimi.

Ob tej priložnosti je pevski zbor »PIONIR« ob podpori vodstva podjetja in drugih kolektivov izdal lastno avdio – kaseto z izbranimi pesmimi. Kasete je bilo možno kupiti na sami prireditvi oziroma bo še vedno mogoče pri vodstvu zbora.

Koncert je bil tudi priložnost, da so se člani kolektiva seznanili tudi z drugačno dejavnostjo podjetja, ki prav tako uspešno nosi naziv podjetja in nas predstavlja navzven, hkrati pa nas v teh težkih časih tudi moralno razvedri in nam daje novih moči za jutrišnje napore.

Miha Kastelec

PIONIR

Glasilo GIP »PIONIR«
Novo mesto

glavni urednik:
mag. Jani Gabrijelčič,

odgovorna urednica:
Irena Vide,

tehnični urednik:
Jani Kovačič,

Uredniški odbor:
Marja Jurekič, Avgust Murn,
Bojan Sajc, Marjan Berkopec,
Jože Vidic, Zvone Vidmar

Grafična priprava in tisk:
TISKARNA Novo mesto